

kinderdagverblijf

Nollie



*christelijk
kleinschalig
vertrouwd*

**VEILIGHEIDS- EN
GEZONDHEIDSBELEID**

versie maart 2026

VOORWOORD

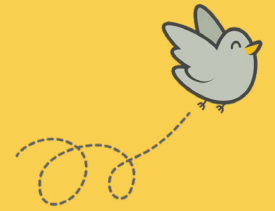

Welkom!

Dollie is een kinderdagverblijf dat het net even anders doet. Dollie werkt vanuit een christelijke identiteit en zet in op kleine groepen. De groepen zijn ingericht als huiskamers om daarmee een vertrouwde omgeving te kunnen bieden aan kinderen. In het beleidsplan leest u nog veel meer over de wijze waarop wij de opvang invullen. In dit document leest u meer over het Veiligheids- en gezondheidsbeleid van Dollie. Het plan is tot stand gekomen door gesprekken met medewerkers, evaluaties en onderzoek over de desbetreffende thema's rondom veiligheid en gezondheid.

Initiatiefnemer van Dollie is Ellen van Delft. Zij was in de jaren 2018 tot en met 2025 werkzaam als gastouder en heeft gezien dat deze kleinschalige vorm goed werkt voor kleine kinderen. In deze periode trok zij samen op met andere gastouders en daaruit is het idee van Dollie ontstaan. Het fijne aan de kleinschaligheid van gastouders gecombineerd met de continuïteit van een kinderopvang vormt de basis voor Dollie.

Het Veiligheids- en gezondheidsbeleid is in eerste instantie bestemd voor vraagouders, medewerkers en degene die direct of indirect bij Dollie betrokken zijn. Het beleid is dynamisch wat inhoudt dat Dollie het plan regelmatig evalueert en indien nodig aanscherpt of bijstelt. Het doel hiervan is de kwaliteit op het gebied van pedagogiek te borgen en zo hoog mogelijk te houden. Indien het beleid wordt gewijzigd worden de direct betrokkene, waaronder in elk geval de vraagouders en medewerkers hiervan op de hoogte gesteld.

Inhoudsopgave

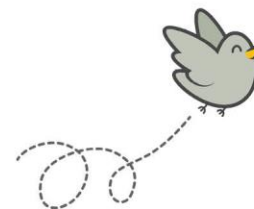

1. Algemeen	4
1.1 Missie	4
1.2 Visie	4
1.3 Doel	5
2. Veiligheid	6
2.1 Algemeen	6
2.2 Veiligheid voor medewerkers	6
2.3 Fysieke veiligheid voor kinderen	7
2.4 Protocol kindermishandeling en grensoverschrijdend gedrag	10
2.5 Meld-, overleg- en aangifteplicht	11
2.6 Sociale veiligheid voor kinderen	13
2.7 Kleine risico's	14
3. Veiligheid van het gebouw	16
4. Gezondheid	21
4.1 Rijksvaccinatieprogramma	21
4.2 Ziekte en besmetting	21
4.3 Voeding	22
4.4 Bewegen	24

1. Algemeen

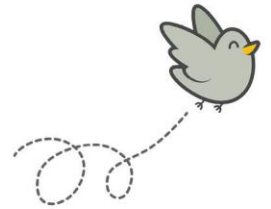

In dit hoofdstuk is beschreven wat de missie en visie is van Dollie ten aanzien van veiligheid en gezondheid. Dollie vindt het belangrijk om de visie op de ontwikkeling van het kind hierin te betrekken.

1.1 Missie

Dollie biedt persoonlijke, christelijke en professionele opvang voor kinderen van 0 - 4 jaar. Kinderen krijgen de mogelijkheid om zich vanuit een veilige basis zo optimaal mogelijk te kunnen ontwikkelen, waarbij zoveel mogelijk gelet wordt op de ontwikkelingsfasen, mogelijkheden en talenten van elk individueel kind. De kinderen worden opgevangen in een veilige omgeving door hen af te schermen van grote risico's en hen te helpen in hun ontwikkeling rond het omgaan met kleinere risico's. Daarbij dragen we zorg dat de pedagogisch professionals de kinderen kennen en weten waar zij staan in hun ontwikkeling zodat zij hen kunnen uitdagen in hun ontwikkeling.

1.2 Visie

Dollie levert een belangrijke bijdrage aan de ontwikkeling, opvoeding en verzorging van kinderen. Dollie staat voor christelijke, persoonlijke en kindgerichte opvang met passie, waarbij de ontwikkelingskansen voor elk kind centraal staan.

Het blijven kijken naar wat het kind nodig heeft, het uitdagen van kinderen en het leren omgaan met verschillende soorten situaties vormen daarvan een belangrijk onderdeel. Een veilige leef- en speelomgeving vormt de basis van dit alles. Ouders en kinderen kunnen rekenen op een team van pedagogisch professionals, dat kinderen begeleidt en stimuleert in hun ontwikkeling. Het is belangrijk dat dit laagdrempelig is voor alle betrokkenen. Kinderen, ouder(s) en medewerkers wanneer bijzondere ondersteuning aan ouders en/of kinderen noodzakelijk is. Dollie hecht grote waarde aan openheid, respect, geborgenheid, veiligheid en persoonlijke benadering.

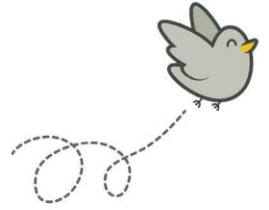

1.3 Doel

Dollie wil een veilige omgeving creëren voor kinderen zodat kinderen onbezorgd kunnen spelen en zich optimaal kunnen ontwikkelen. Dollie wil dat alle medewerkers zich hier verantwoordelijk voor voelen. De belangrijkste aandachtspunten binnen het vormgeven van het beleid zijn:

- Het bewustzijn van mogelijke risico's.
- Het voeren van een goed beleid op grote risico's.
- Beleids gesprekken voeren met elkaar en eventuele externe betrokkenen.

Voor het uitvoeren van implementatie/borging zal tijdens de teamvergaderingen het beleid worden besproken en zal dit vanaf de start een vast onderdeel zijn op de agenda.

2. Veiligheid

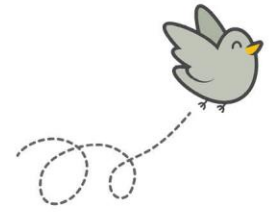

2.1 Algemeen

Dollie wil een veilige omgeving creëren waarbinnen kinderen zich kunnen ontwikkelen. Er zijn verschillende risico's denkbaar die impact kunnen hebben op (het gevoel van) de veiligheid. Deze risico's worden onderverdeeld in risico's inzake de veiligheid voor medewerkers, risico's inzake de fysieke veiligheid van kinderen én risico's inzake de sociale veiligheid van kinderen.

Dollie heeft een risico-inventarisatie uitgevoerd en per categorie de belangrijkste risico's benoemd met de daarbij getroffen maatregelen om de risico's te beperken. Deze risico-inventarisatie wordt jaarlijks in het eerste kwartaal opnieuw uitgevoerd.

Om adequaat te kunnen handelen bij incidenten is het noodzakelijk dat er tijdens openingsuren minimaal één volwassene aanwezig is met een geldig en geregistreerd certificaat voor kinder-EHBO. Dollie doet er alles aan om te voorkomen dat een kind letsel oploopt als gevolg van een ongeluk(je) maar dit is niet geheel te voorkomen. Ook kunnen andere calamiteiten plaatsvinden waardoor EHBO noodzakelijk is. Dollie vindt het belangrijk dat alle medewerkers in het bezit zijn van een geldig EHBO-certificaat en zal medewerkers hiertoe in 2026 opleiden.

Bij calamiteiten moet altijd een beroep kunnen worden gedaan op een achterwacht. Dit betekent dat er iemand beschikbaar is die binnen vijftien minuten aanwezig kan zijn op de opvanglocatie. Voor Dollie is dit de manager, Ellen van Delft. Als sprake is van langdurige afwezigheid van een pedagogisch professional wordt vervanging gezocht binnen het team van vaste (inval)medewerkers.

2.2 Veiligheid voor medewerkers

De wet verplicht ons goed te zorgen voor de medewerkers en de werkgever dient daarvoor te zorgen. Bij Dollie zijn daarom de volgende maatregelen getroffen:

- Er is een goed werkend brandmeldsysteem, meerdere vluchtroutes en een beschrijving waardoor het voor medewerkers duidelijk is wat zij moeten doen in geval van brand.
- Het ontruimingsplan is duidelijk zichtbaar in het pand opgehangen.
- Medewerkers staan doorgaans samen met een andere medewerker op de groep. Als de medewerker alleen op de groep staat is er altijd een tweede paar ogen die mee kan kijken in geval van een calamiteit.

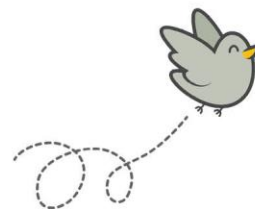

2.3 Fysieke veiligheid voor kinderen

Ten aanzien van fysieke veiligheid heeft Dollie de volgende grote risico's geïdentificeerd.

- Vallen van hoogte
- Vallen bij traplopen
- Verstikking
- Vergiftiging
- Verbranding
- Gevaarlijke voorwerpen

Vallen van hoogte

Als kinderen vallen van hoogte kan er (blijvend) letsel optreden. Onze werkafspraken om dit risico te beperken zijn:

- Er wordt goed gelet op de combinatie kind-kinderstoel. Daarbij wordt gekeken in hoeverre het kind zelfstandig kan zitten (gebruik wel/geen stoelverkleiner/ beugel/ tuigje) en in hoeverre het kind rustig kan zitten. Zorg dat het kind met de benen aan weerskanten van de kruisband in de stoel zit.
- Niet weglopen bij baby's in hoogslapers als de deur niet dicht is.
- Kinderen die kunnen staan slapen in de onderste bedjes óf in bedjes met een dakje.
- Kinderen die gebruik maken van het trapje bij de aankleedtafel worden begeleid. Dit trapje wordt gebruikt zodra een kind zelf kan klimmen. Na gebruik van het trapje van de aankleedtafel deze gelijk inschuiven. Kinderen mogen niet zelf het trapje van de aankleedtafel bedienen.
- Als kinderen op de aankleedtafel liggen is er een pedagogisch professional hierbij aanwezig.
- Verschoonspullen worden binnen handbereik op de aankleedtafel gelegd om te voorkomen dat de pedagogisch professional het kind onbeschermd op de aankleedtafel achterlaat.
- Speelmateriaal zoals fietsjes e.d. worden gebruikt op het bestrate gedeelte van het buitenterrein. De pedagogisch professionals letten erop dat er niet gefietst wordt onder of in de buurt van de speeltoestellen (i.v.m. vallen op fietsje).
- Als er los speelmateriaal onder de speeltoestellen ligt, wordt dit zo snel mogelijk opgeruimd.

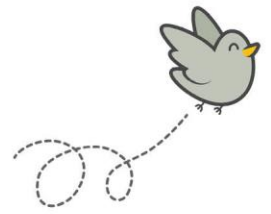

Trapgebruik

Om te voorkomen dat kinderen van de trap vallen heeft Dollie de volgende werkafspraken:

- Kinderen maken alleen onder begeleiding gebruik van de trap.
- Kinderen maken gebruik van de verlaagde trapleuning.
- Traphekjes zijn altijd dicht en met 1 hand te openen voor volwassenen zodat ze geen belemmering vormen in geval van nood.

Verstikking

Om het gevaar op verstikking te voorkomen heeft Dollie de volgende werkafspraken:

- Eten en drinken doen we aan tafel zodat er goed zicht is op de kinderen en zij rustig zitten als er gegeten wordt.
- Bij traktaties wordt geen gevaarlijk snoepgoed (wat verstikkingsgevaar kan opleveren) uitgedeeld aan de kinderen. Druiven, bananen en tomaatjes worden in de lengte doormidden gesneden.
- Spenen worden regelmatig gecontroleerd op scheurtjes. Ouders worden erop geattendeerd de speen regelmatig te vervangen.
- Er wordt speelgoed gebruikt dat aansluit bij de ontwikkeling van de kinderen. Dit betekent o.a. dat er geen speelgoed dat verstikkingsgevaar op kan leveren wordt gebruikt bij de baby's.
- Kinderen jonger dan 3 jaar spelen alleen onder toezicht met speelgoed < 3,5 cm.
- Zorg dat kleine kinderen gescheiden van de grotere kinderen spelen. De grote kinderen kunnen bijvoorbeeld aan de tafel spelen, zodat de kleintjes er niet bij kunnen. Als er speelgoed op de groep is waar kleine kinderen echt niet aan mogen komen, laat de oudere kinderen er dan alleen mee spelen als de kleine kinderen naar bed zijn.
- De pedagogisch professionals controleren zelf regelmatig het speelgoed. Speelgoed dat niet veilig is (stuk, beschadigd, afbladderende verf, losse stiksels of touwtjes bij stoffen speelgoed) wordt gerepareerd of weggegooid. Bij aanschaf van nieuw speelgoed wordt goed gekeken of het veilig is.
- Laat baby's op hun rug slapen (tenzij ouders schriftelijke toestemming hebben gegeven voor buikslapen).
- Gebruik bij kinderen jonger dan 2 jaar een goed passende slaapzak, ouders dienen deze mee te geven naar Dollie.
- Er worden geen kussentjes of dekbedden gebruikt in de bedjes, alleen een katoenen matrashoes en eventueel een lakentje.

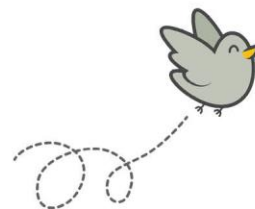

- De slaapkamertjes worden niet als opslagruimte gebruikt: er worden geen (kleine) losse materialen neergezet die een kind in bed kan trekken, maar deze worden in kasten opgeborgen. Op deze manier is de kans op vallen of verstikking kleiner.
- Voordat de kinderen buiten gaan spelen, controleert de pedagogisch professional of er geen zwerfvuil op het terrein (of in de zandbak) ligt. De pedagogisch professional controleert ook of er geen kleine voorwerpen op het terrein liggen.

Vergiftiging

Om te voorkomen dat kinderen giftige stoffen binnenkrijgen heeft Dollie de volgende werkafspraken:

- Medicijnen worden bewaard buiten bereik van kinderen (indien nodig in de koelkast).
- Schoonmaakmiddelen, andere giftige stoffen en plastic zakken worden buiten bereik van kinderen bewaard (in een hoge (>1.35m) afsluitbare kast of in een kast met kinderslot).
- De kast waar giftige stoffen zijn opgeslagen wordt na gebruik altijd afgesloten.
- Op de locatie is de Gifwijzer aanwezig. In de Gifwijzer is te lezen welke stappen moeten worden genomen bij (mogelijke) vergiftiging. In geval van vergiftiging wordt echter altijd 112 gebeld met de vraag om advies.
- Voordat de kinderen buiten gaan spelen, controleert de pedagogisch professional of er geen zwerfvuil op het terrein (of in de zandbak) ligt. De pedagogisch professional controleert ook of er geen kleine voorwerpen op het terrein liggen.
- Er zijn geen giftige of stekelige planten of begroeiing rondom of op het speelterrein.
- Zijn er elders mogelijk giftige planten, is er altijd een pedagogisch professional aanwezig om het kind te begeleiden. Het is voor een kind namelijk ook erg leerzaam te leren dat veel planten giftige stoffen bevatten. Hierdoor wordt de kans dat een kind van een plant eet buiten het terrein van Dollie verkleind.

Verbranding

Onze werkafspraken om te voorkomen dat kinderen zich kunnen verbranden zijn:

- Kopjes met hete dranken worden buiten bereik van de kinderen geplaatst. Er worden geen kinderen op schoot genomen wanneer koffie of thee wordt gedronken.
- Er wordt altijd koud water toegevoegd aan thee die door kinderen gedronken wordt.
- Er wordt voor gezorgd dat er geen opstapmogelijkheden zijn voor kinderen bij de heet waterkraan in de keuken.

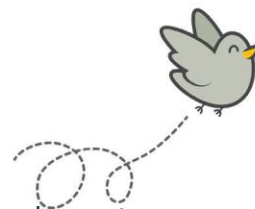

- Om verbranding van de zon te voorkomen wordt het protocol 'kinderen in de zon' gehanteerd.

Gevaarlijke voorwerpen

Kinderen kunnen zich bezeren aan gevaarlijke voorwerpen. Om dit risico te verkleinen heeft Dollie de volgende werkafspraken afgesproken:

- In ruimtes zoals de keuken, kantoor en berging mogen kinderen niet alleen komen.
- Gevaarlijke voorwerpen, zoals messen, scharen, lucifers of aanstekers en gereedschap worden buiten het bereik van kinderen opgeborgen (hoog of in een afgesloten kast).
- Gevaarlijke kantoorartikelen zoals een papiersnijder en stanleymes worden buiten bereik van de kinderen bewaard. Deze artikelen worden ook alleen gebruikt door de pedagogisch professionals.

2.4 Protocol kindermishandeling en grensoverschrijdend gedrag

Dollie is wettelijk verplicht om zich te houden aan het Protocol 'kindermishandeling en grensoverschrijdend gedrag' voor de kinderopvang. In het protocol van de meldcode staan de stappen beschreven en wat te doen bij een vermoeden of het signaleren van kindermishandeling. Deze stappen zijn afhankelijk van de specifieke situatie.

Huiselijk geweld en kindermishandeling in de thuissituatie

- De beroepskracht brengt signalen in kaart.
- De beroepskracht voert collegiale consultatie met een deskundige collega en, indien nodig, met externe partijen zoals Veilig Thuis of een letseldeskundige.
- De beroepskracht voert een gesprek met ouders en, indien mogelijk, het kind.
- De beroepskracht maakt een inschatting van de aard en ernst van de situatie op basis van de tot dusver genomen stappen. Daarbij moet overwogen worden of een melding noodzakelijk is en of hulpverlening (ook) mogelijk is.
- De beroepskracht neemt een besluit over het doen van een melding en/of inschakelen van hulpverlening.

Vermoeden van een geweld- of zedendelict door een medewerker of houder

- De beroepskracht brengt signalen in kaart.
- De beroepskracht doet direct melding van vermoeden bij de houder.
- De houder treedt in overleg met vertrouwensinspecteur.
- De houder handelt naar aanleiding van onderzoek van de politie.

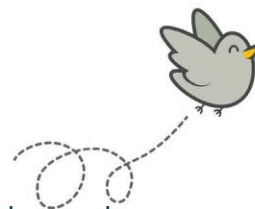

- De houder biedt nazorg aan ouders, kinderen en beroepskrachten en evalueert de procedures.

Seksueel grensoverschrijdend gedrag tussen kinderen onderling

- De beroepskracht brengt signalen in kaart.
- De beroepskracht meldt het gedrag bij de leidinggevende.
- De leidinggevende beoordeelt de ernst van het gedrag. Hierbij raadpleegt de leidinggevende in elk geval Veilig Thuis of de GGD en gaat in gesprek met ouders van de betrokken kinderen.
- De houder neemt maatregelen, waaronder het instellen van een intern onderzoek, het inschakelen van experts en organiseert zorg voor kinderen.
- De houder beslist over de continuering van de opvang van het kind.
- De houder biedt nazorg aan ouders, kinderen en beroepskrachten en evalueert de procedures.

2.5 Meld-, overleg- en aangifteplicht

Binnen Kinderdagverblijf Dollie staat de veiligheid en bescherming van kinderen centraal. Naast de Meldcode Huiselijk Geweld en Kindermishandeling geldt in de kinderopvang ook de Meld-, Overleg- en Aangifteplicht (MOA). Deze wettelijke verplichting is specifiek van toepassing bij vermoedens van seksueel misbruik of mishandeling van een kind door iemand die werkzaam is binnen de kinderopvang.

De MOA is vastgelegd in de Wet kinderopvang en vormt een essentieel onderdeel van onze veiligheidsstructuur. De MOA waarborgt dat medewerkers en de houder onmiddellijk en zorgvuldig handelen wanneer er signalen zijn van mogelijk misbruik of mishandeling binnen de opvang.

Toepassingsgebied MOA

De MOA is van toepassing in de volgende situaties:

- Een medewerker vermoedt seksueel misbruik of mishandeling van een kind door een collega.
- Een medewerker of gastouder vermoedt seksueel misbruik of mishandeling door de houder.
- Er is sprake van signalen die kunnen wijzen op een strafbaar feit binnen de opvangsituatie.

Deze situaties vallen buiten de reguliere Meldcode en vereisen direct handelen.

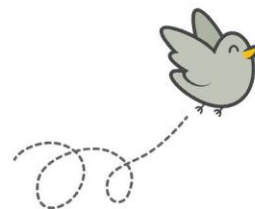

Te nemen stappen

Door duidelijke stappen en verantwoordelijkheden te benoemen, wordt voorkomen dat signalen worden genegeerd of verkeerd worden geïnterpreteerd.

Meldplicht

- De medewerker meldt het vermoeden onmiddellijk bij de houder van KDV Dollie.
- Wanneer het vermoeden de houder zelf betreft, meldt de medewerker dit direct bij de vertrouwensinspecteur. (0900-111 3 111)

Overlegplicht

- De houder neemt direct na de melding contact op met de vertrouwensinspecteur kinderopvang.
- Samen wordt beoordeeld of er sprake is van een redelijk vermoeden van een strafbaar feit.

Aangifteplicht

- Indien de vertrouwensinspecteur en de houder concluderen dat aangifte noodzakelijk is, doet de houder onverwijld aangifte bij de politie.
- Wanneer het vermoeden de houder zelf betreft, doet de medewerker zelf aangifte.

Verantwoordelijkheden binnen KDV Dollie

De houder draagt zorg voor bekendheid, scholing en naleving van de MOA onder alle medewerkers, stagiaires en vrijwilligers. Dit doet zij onder meer door:

- Tijdens teamvergaderingen en scholingsmomenten de MOA te bespreken.
- Nieuwe medewerkers tijdens de inwerkperiode te informeren over de MOA en de interne procedures.
- Zorg te dragen dat de contactgegevens van de vertrouwensinspecteur altijd actueel en toegankelijk zijn.

Samenwerking met ouders

Ouders die een vermoeden hebben van misbruik of mishandeling binnen de opvang kunnen rechtstreeks contact opnemen met de vertrouwensinspecteur. KDV Dollie communiceert hierover transparant en ondersteunt ouders waar nodig bij het vinden van de juiste route.

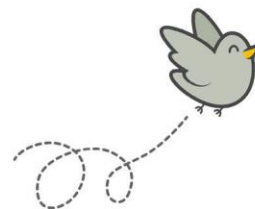

Toezicht en kwaliteitsborging

De GGD houdt toezicht op de naleving van de MOA. Binnen KDV Dollie wordt jaarlijks geëvalueerd of medewerkers voldoende kennis hebben van de MOA en of de procedures actueel zijn. Bevindingen worden opgenomen in het kwaliteitsverslag.

Contactgegevens

Houder KDV Dollie: Ellen van Delft: (06-58934980)

Vertrouwensinspecteur: (0900-111 3 111)

2.6 Sociale veiligheid voor kinderen

In het Protocol 'Kinder mishandeling en Grensoverschrijdend gedrag' voor de Kinderopvang zijn enkele grote risico's benoemd. Daarnaast heeft Dollie het risico op vermissing als groot risico geïdentificeerd.

Kindermishandeling en Grensoverschrijdend gedrag

Om te signaleren of sprake is van kindermishandeling en grensoverschrijdend gedrag zijn de volgende afspraken gemaakt.

- Er is een aandachtsfunctionaris kindermishandeling aangesteld. Deze volgt jaarlijks scholingsdagen bij de Landelijke Vakgroep Aandachtsfunctionaris Kindermishandeling.
- De aandachtsfunctionaris vraagt maandelijks aan de medewerkers of zij signalen hebben opgevangen van kindermishandeling en/of grensoverschrijdend gedrag.
- De aandachtsfunctionaris ziet erop toe dat medewerkers op de hoogte zijn van het protocol en de Meld-, overleg- en aangifteplicht.
- De stappenplannen bij vermoedens van Kindermishandeling of grensoverschrijdend gedrag worden in elke keuken, aan de binnenkant van een bovenkast, opgehangen.
- De meldcode kindermishandeling en huiselijk geweld wordt ingezet op het moment dat dit nodig is. De aandachtsfunctionaris is hierbij het eerste aanspreekpunt.
- Tijdens het teamoverleg wordt regelmatig over het onderwerp gesproken om zo een open aanspreekcultuur te creëren waarbij medewerkers elkaar durven aan te spreken en elkaar feedback te geven op elkaars handelen.
- In het pedagogisch beleidsplan is opgenomen dat kinderen wordt geleerd hoe je met elkaar om kunt gaan waarbij respect is voor normen en waarden. Zo weten kinderen wat wel en niet toelaatbaar is en wat gepast en ongepast gedrag is.

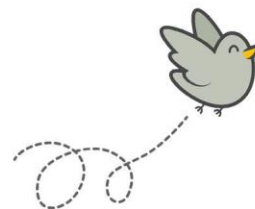

- Er wordt op de groepen gebruik gemaakt van een ongevallenregistratieformulier. Het formulier dient ervoor om de zorgen over een kind te registreren. Hierdoor krijg je als pedagogisch professional inzichtelijk over welke bijzonderheden/opvallend heden het gaat. Hoe vaak en wanneer dit voorkomt en of je dit wel/niet met de ouders bespreekt en zo ja hoe zij hierop reageren.
- Bij Dollie geldt het vierogen principe, er is altijd zicht op elkaar. Medewerkers spreken elkaar aan als ze merken dat het vierogen principe niet goed wordt nageleefd door hun collega's.
- Van alle medewerkers is er een VOG aanwezig en een continue screening daarop.

Vermissing

Om te voorkomen dat kinderen tijdens de opvang vermist raken heeft Dollie de volgende werkafspraken gemaakt:

- De deuren dienen altijd gesloten te zijn zodat kinderen niet ongemerkt naar buiten kunnen.
- Het buitenterrein is volledig omheind zodat de kinderen niet onopgemerkt het terrein kunnen verlaten.
- Op de groepen is altijd zicht op de deur zodat kinderen niet ongezien weg kunnen.
- Bij uitstapjes gaan pedagogisch professionals bij voorkeur minimaal met zijn tweeën op pad met een groepje kinderen.
- Als pedagogisch professionals met een groepje kinderen op pad gaan, dan is dit een vaste pedagogisch professional en dan is dit in een omgeving waar voldoende sociale controle aanwezig is van andere mensen (bijvoorbeeld naar de bakker, kinderboerderij, etc.).
- Alle kinderen dragen met uitstapjes goed zichtbare hesjes.

2.7 Kleine risico's

Leren omgaan met risico's is erg belangrijk voor kinderen. Internationaal wetenschappelijk onderzoek toont aan dat leren omgaan met risico's goed is voor de ontwikkeling van kinderen. Door het ervaren van risicovolle situaties, bijvoorbeeld tijdens het spelen, ontwikkelen kinderen risicocompetenties: ze leren risico's inschatten en ontwikkelen cognitieve vaardigheden om de juiste afwegingen te maken wanneer een risicovolle situatie zich opnieuw voordoet.

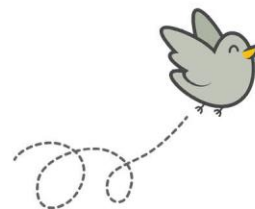

Risicovol spelen ontwikkelt een positieve houding van 'ik kan het' en daarmee gaat een kind uitdagingen meer zien als iets om van te genieten dan om te vermijden. Dit vergroot onafhankelijkheid en zelfvertrouwen, wat belangrijk kan zijn voor hun doorzettingsvermogen als ze geconfronteerd worden met uitdagingen.

Het leren omgaan met risico's heeft een positieve invloed op de fysieke en mentale gezondheid van kinderen en op het ontwikkelen van sociale vaardigheden. Kinderen staan sterker in hun schoenen en kunnen beter conflicten oplossen en emoties herkennen van speelmaatjes.

Bewegingen die veel voorkomen bij risicovol spelen, zoals slingeren, klimmen, rollen, hangen en glijden, zijn niet alleen leuk voor kinderen, maar ook van essentieel belang voor hun motorische vaardigheden, balans, coördinatie, en lichaamsbewustzijn. Kinderen die dat niet doen, zijn vaker onhandig, voelen zich ongemakkelijk in hun eigen lichaam, hebben een slechte balans en bewegingsangst.

De missie van Dollie is de kinderen een zo veilig en gezond mogelijke opvang te bieden. Hierbij wil Dollie ongelukken of ziekte als gevolg van bijvoorbeeld een niet schoon of ondeugdelijk speelgoed voorkomen. Het teveel beschermen van de kinderen kan schadelijk zijn voor hun verdere ontwikkeling. Daarom worden de kinderen beschermd tegen onaanvaardbare risico's.

Een bult, een schaafwond of iets dergelijks kan gebeuren. Sterker nog, er zit ook een positieve kant aan omdat het een positieve invloed heeft op de fysieke gezondheid; het zelfvertrouwen, de zelfredzaamheid, doorzettingsvermogen en sociale vaardigheden. Vanwege de positieve invloeden aanvaardt Dollie de risico's die slechts kleine gevolgen kunnen hebben voor de kinderen en leren ze hier op een juiste manier mee om te gaan.

3. Veiligheid van het gebouw

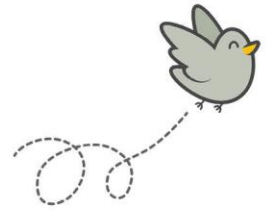

Entree

De voordeur is van binnenuit voor de kinderen niet toegankelijk, tussen de groepsruimtes en de voordeur zit een tussendeur waarvan de deurklink hoog zit zodat de kinderen er niet bij kunnen komen. De voordeur komt uit in een hal waar ook de meterkast en werkkast zich bevinden, deze zijn voorzien van een deur met slot.

Gang

In de lange gang bevinden zich alle toegangen tot de groepsruimtes op de begane grond.

- De deuren naar de groepsruimtes hebben glas waardoor er altijd zicht is naar de groepsruimtes en vice versa. Vanuit de groepsruimtes kan gezien worden wat er in de gang gebeurt.
- De deuren naar de groepsruimtes bevatten een hoge deurklink waardoor de kinderen niet ongezien de gang in kunnen.

Trappen

In de lange gang bevinden zich ook trappen naar de eerste verdieping.

- De trappen zijn beneden niet voorzien van een traphekje, de trappen zijn bereikbaar via de hal, in de hal kunnen de kinderen alleen komen onder begeleiding van een volwassene. In de groepsruimtes is altijd zicht op de deur naar de hal en er wordt goed op gelet dat deze altijd dicht zijn als er kinderen binnen zijn.
- De trappen hebben een verlaagde trapleuning voor de kinderen, zodat zij zelf naar boven kunnen lopen met behulp van deze leuning.

Algemene ruimtes

In de gang bevinden zich ook algemene ruimtes zoals de toiletten, keuken, schoonmaakkast en de voorraadkast. Voor de veiligheid hebben wij de volgende afspraken gemaakt.

- De schoonmaakkast en de voorraadkast bevatten sloten, deze kunnen alleen geopend worden door middel van een sleutel die alleen medewerkers hebben.
- De toiletten zijn open zodat de kinderen die naar het toilet gaan erin kunnen. Dit gebeurt uitsluitend onder toezicht van een pedagogisch professional.

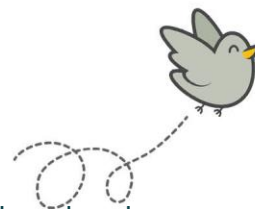

- De toiletten bevatten een kraantje om de handen te wassen, deze heeft alleen koud water zodat de kinderen zich niet kunnen branden.
- De keuken bevat een oven waar gebruikt gemaakt van kan worden als er bijvoorbeeld koekjes gebakken worden. Als de oven in gebruik is, is daar te allen tijde een volwassene die er zicht op heeft zodat de kinderen zich niet kunnen branden aan de oven.
- In de kastjes van de keuken staan alleen eetbare spullen of keukenbenodigdheden die niet gevaarlijk zijn.
- De schoonmaakpullen staan in de schoonmaakkast, achter slot.
- De gevaarlijke spullen, zoals messen, zijn altijd in een kastje met kinderslot opgeborgen!

Groepsruimtes en slaapkamers begane grond

Op de begane grond bevinden zich twee groepsruimtes. Rond de veiligheid van deze ruimten heeft Dollie de volgende maatregelen getroffen.

- Alle groepen voldoen aan de verplichte 3,5m² binnenruimte per kind en zijn ingericht als woonkamers om een huiselijke sfeer te creëren voor de kinderen.
- De groepen hebben grote ramen en deuren naar de tuin, de ramen en deuren hebben doorvalveilig glas en zullen (met oog op vierogen principe) niet afgeplakt worden met knutselwerkjes.
- De groepen bevatten allemaal een kitchenette die voorzien is van een kinderslot.
- De verschoonruimtes bevinden zich op de groep zelf.
- De binnendeuren zijn voorzien van hoge deurklinken, zodat de kinderen niet zelf de deuren open kunnen doen en zo te voorkomen dat er ongelukken gebeuren.
- De buitendeuren zijn voorzien van lage deurklinken. De deuren zitten doorgaans op slot en zijn voorzien van kindveilig deurbeslag.
- De scharnieren zijn veilig afgedekt om beknelling te voorkomen.
- De slaapkamers op de begane grond zijn toegankelijk via de groepsruimtes zelf, zodat de pedagogisch professional niet de groep hoeft te verlaten om een kind naar bed te brengen.
- De slaapkamers bevinden zich in hetzelfde subbrandcompartiment als de groepsruimtes.
- De slaapkamers bevatten stapelbedjes die getest zijn en voldoen aan de eisen.
- Er zijn op de begane grond drie evacuatiebedden aanwezig zodat, in geval van nood, de baby's hierin naar buiten vervoerd kunnen worden.
- Op de slaapkamers zijn babyfoons aanwezig.

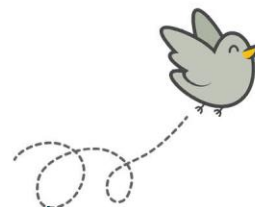

- Er wordt geen gebruik gemaakt van kussens en dekens, lakentjes worden wel gebruikt.
- Als kinderen gebruik maken van een slaapzak moet dit een slaapzak zijn in de juiste maat zodat deze goed aansluit.
- Elke 15 minuten controleert de pedagogisch professional de slaapkamers om zo de kans op bijv. wiegendood te minimaliseren.

Buitenspeeltuin

Er is een grote buitenruimte die ruim voldoet aan de minimale eis van 3m² per kind. De buitenruimte bevat veel gras en bomen om natuurlijke schaduwplekken te creëren in de zomer. Rondom is er een 'weg' waar de kinderen op kunnen fietsen/steppen. Binnenin is er een grasveld met verschillende veilige en natuurlijke speelelementen voor de kinderen. Dollie borgt op de volgende wijze de veiligheid van de buitenspeeltuin

- De buitenruimte is volledig omheind zodat de kinderen er niet uit kunnen.
- Er is gebruik gemaakt van veel natuurlijke materialen om mee te spelen.
- De speeltoestellen zijn veilig en geplaatst door hoveniersbedrijf van den Burg.
- De speelmaterialen, zoals fietsjes, zijn allemaal goedwerkend en veilig.

Binnenspeeltuin

Op de eerste verdieping bevindt zich een grote binnen speelruimte voor de kinderen. Dollie borgt op de volgende wijze de veiligheid van de buitenspeeltuin

- In deze speelruimte zijn verschillende speelelementen die getest zijn en voldoen aan de eisen voor kinderopvang.
- De speeltoestellen zijn getest en zijn geplaatst door Castilo meubelmakers.
- De speelruimte bevat 2 deuren om verschillende vluchtroutes te hebben in geval van nood.
- De speelruimte bevat veel ramen, dit zijn doorvalveilige ramen.
- Een aantal ramen zijn 'draai/kiep' ramen, deze bevatten een sleutel om te voorkomen dat kinderen de ramen zelf open kunnen doen en eruit kunnen vallen.

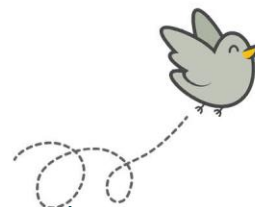

Gang eerste verdieping

In de gang bevinden zich alle toegangen tot de groepsruimtes, de speelruimte, de toiletten, de voorraadkast en de trappen. Dollie heeft de volgende maatregelen genomen voor de veiligheid van deze ruimten.

- De deuren naar de groepsruimtes hebben glas waardoor er altijd zicht is naar de groepsruimtes en vice versa. Vanuit de groepsruimtes kan gezien worden wat er in de gang gebeurt.
- De deuren naar de groepsruimtes bevatten een hoge deurklink waardoor de kinderen niet ongezien de gang in kunnen.
- De voorraadkast bevat een slot, deze kunnen alleen geopend worden door middel van een sleutel die alleen medewerkers hebben.
- De toiletten bevatten een kraantje om de handen te wassen, deze heeft alleen koud water zodat de kinderen zich niet kunnen branden.
- De trappen zijn aan de bovenzijde voorzien van een traphekje, zodat kinderen niet ongezien de trap af kunnen en zich kunnen bezeeren. Het traphekje is voor volwassenen met 1 hand te openen, zodat deze in geval van nood geen obstakel vormen.

Groepsruimtes en slaapkamers eerste verdieping

Op de eerste verdieping bevinden zich twee groepsruimtes. Rond de veiligheid van deze ruimten heeft Dollie de volgende maatregelen getroffen.

- Alle groepen voldoen aan de verplichte 3,5m² binnenruimte per kind en zijn ingericht als woonkamers om een huiselijke sfeer te creëren voor de kinderen.
- De groepen hebben ramen die zicht hebben op de tuin.
- De groepen bevatten allemaal een kitchenette die voorzien is van een kinderslot.
- De verschoonruimtes bevinden zich op de groep zelf.
- De deuren zijn voorzien van hoge deurklinken, zodat de kinderen niet zelf de deuren open kunnen doen en zo te voorkomen dat er ongelukken gebeuren.
- De scharnieren zijn veilig afgedekt om beknelling te voorkomen.
- De slaapkamers op de begane grond zijn toegankelijk via de groepsruimtes zelf, zodat de pedagogisch professional niet de groep hoeft te verlaten om een kind naar bed te brengen.
- De slaapkamers bevinden zich in hetzelfde subbrandcompartiment als de groepsruimtes.
- De slaapkamers bevatten stapelbedjes die getest zijn en voldoen aan de eisen.

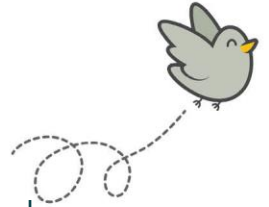

- Er zijn op de begane grond drie evacuatiebedden aanwezig zodat, in geval van nood, de baby's hierin naar buiten vervoerd kunnen worden.
- Op de slaapkamers zijn babyfoons aanwezig.
- Er wordt geen gebruik gemaakt van kussens en dekens, lakentjes worden wel gebruikt.
- Als kinderen gebruik maken van een slaapzak moet dit een slaapzak zijn in de juiste maat zodat deze goed aansluit.
- Elke 15 minuten controleert de pedagogisch professional de slaapkamers om zo de kans op bijv. wiegendood te minimaliseren.

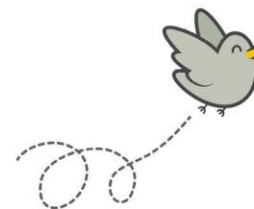

4. Gezondheid

4.1 Rijksvaccinatieprogramma

Volgens de GGD is in Nederland deelname aan het Rijksvaccinatieprogramma niet wettelijk verplicht. Er zijn ouders die bijvoorbeeld vanwege hun levensbeschouwing besluiten om hun kinderen niet te laten vaccineren. Dit is volgens de GGD met name een risico voor het ongevaccineerde kind zelf. Het kind is niet beschermd als het met de veroorzakers van de betreffende ziekten in aanraking komt. De kans dat een niet gevaccineerd kind andere kinderen met een ziekte uit het Rijksvaccinatieprogramma besmet, is uiterst klein. Dit komt omdat meer dan 99% van de kinderen en volwassenen zijn gevaccineerd. Dit effect heet groepsimmunitet.

Ook niet-gevaccineerde kinderen zijn welkom bij Dollie. Dollie vindt het namelijk de verantwoordelijkheid van ouders om wel of niet het vaccinatieprogramma te volgen. Wel zijn ouders verplicht om melding te doen, wanneer zij het programma niet of niet volledig volgen. Pedagogisch professionals zullen altijd alert zijn op symptomen van eventuele kinderziektes.

4.2 Ziekte en besmetting

Een kind kan beter thuisblijven als het erg ziek is of de rest van de groep kan aansteken. Een kind met hoge koorts, dat veel overgeeft of pijn heeft, heeft rust, verzorging en extra aandacht nodig. Een kind met lichte ziekteverschijnselen zoals een snotneus of huiduitslag kan wel meedoen in de groep.

Voor de omgang met besmettelijke ziektes hanteert Dollie de richtlijnen van de GGD, ouders zijn verplicht het ons te melden bij symptomen. Dollie behoudt het recht om af te wijken van de richtlijnen van de GGD.

Besmetting

Voor de volgende onderwerpen zijn richtlijnen opgesteld om het risico besmetting door ziektekiemen zoveel mogelijk uit te sluiten:

- Persoonlijke Hygiëne
- Schoonhouden van materiaal en omgeving
- Maatregelen rondom bloed
- Klaarmaken en verstrekken van voedsel
- Buiten spelen

De richtlijnen zijn te vinden in het protocol hygiëne.

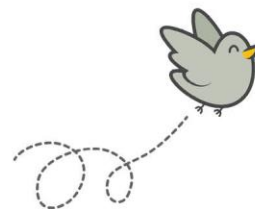

4.3 Voeding

Het Voedingscentrum hanteert de richtlijnen van de Schijf van Vijf. Producten uit de verschillende vakken van de Schijf van Vijf zijn volgens wetenschappelijke inzichten goed voor je lichaam. De aanbevolen hoeveelheden zijn per leeftijd en per geslacht verschillend. Daarnaast adviseert het Voedingscentrum om binnen de verschillende vakken te variëren.

De producten buiten de Schijf van Vijf verschillen sterk van elkaar. Er zijn daarom twee categorieën bedacht: de dag- en weekkeuze. De dagkeuze is iets kleins, zoals een koekje of jam op brood. De weekkeuze is groter zoals een pakje limonade of een zakje chips. Bij Dollie bieden we uitsluitend de dagkeuzes aan m.u.v. snackjes die aansluiten bij het thema.

Voedingsaanbod voor kinderen tot 1 jaar

Baby's hebben een eigen voedingsschema. Dollie probeert zoveel mogelijk mee te gaan in het schema van thuis. De volgende aandachtspunten worden gehanteerd:

- Tijdens de intake is besproken of het kind borstvoeding of flesvoeding krijgt.
- Alle baby's moeten uit een fles kunnen drinken.
- Afgekolfde borstvoeding wordt gekoeld of ingevroren meegegeven, voorzien van een sticker met naam en datum.
- Er mag geen klaargemaakte flesvoeding meegegeven worden. Het poeder wordt in een voedingstorentje aangeleverd.
- Van 6 tot 12 maanden krijgt een kind opvolgmelk. Het krijgt nog geen gewone melk, omdat daar te weinig ijzer en goede vetten in zitten en te veel eiwit.
- Kinderen ouder dan 6 maanden kunnen ook water of thee aangeboden krijgen. De thee is altijd voldoende afgekoeld en niet te sterk.
- In overleg met de ouders wordt naast water en thee ook yoghurtdrink/fruitsap aangeboden.
- Bij voorkeur gaat het kind vanaf ongeveer 8 maanden oefenen met het drinken uit een beker.

Het geven van eerste hapjes gaat altijd in overleg met de ouder. Volgens de richtlijnen Voeding en eetgedrag voor de Jeugdgezondheidszorg kan er gestart worden met 'oefenhapjes' tussen de 4 en de 6 maanden. Bij Dollie zijn hierover de volgende afspraken gemaakt.

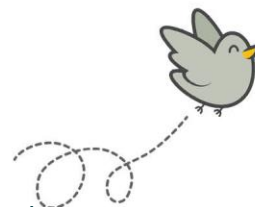

- In overleg met de ouder wordt vanaf 6 maanden de hoeveelheid vaste voeding langzaam opgebouwd.
- Kinderen wennen aan verschillende structuren en smaken in de vorm van geprakte en gepureerde groente en fruit. In eerste instantie één soort per keer en daarna gemengd.
- De zachte smaken zijn het best om mee te beginnen. Voor fruit is dat bijvoorbeeld peer, appel, banaan, meloen en perzik. Voor groente is dat bijvoorbeeld wortel, bloemkool, tomaat, courgette of broccoli.
- Wanneer een baby toe is aan een eerste broodje, krijgen zij bruin volkorenbrood, besmeerd met een beetje zachte halvarine. Beleg is in eerste instantie niet nodig.

Voedingsaanbod voor kinderen vanaf 1 jaar oud

Het voedingscentrum heeft een richtlijn opgesteld voor de benodigde hoeveelheden voor kinderen van 1 tot 3 jaar. Deze richtlijn wordt door Dollie gevolgd. Daarbij worden de volgende voedingsmiddelen aangeboden.

- (Seizoens) fruit. appel, peer, banaan, druiven, aardbeien, mandarijn, meloen, kiwi.
- Volkorenbrood met halvarine, kipfilet, zuivelspread, hüttenkäse, humus, gekookt ei, rauwkost. (komkommer, tomaat) Daarna een boterham met pindakaas, appelstroop, jam of sandwichspread.
- Tussendoortjes zoals. een volkoren cracker, rijstwafel, soepstengel, volkorenbiscuit, rozijnen.
- Groenten zoals. komkommer, paprika, tomaat, wortel, gekookt ei, sperziebonen.
- Kruidenthee (bijv. rooibos en kamille), water, melk.

De kinderen krijgen altijd eerst water of thee aangeboden, mocht een kind dit écht niet willen drinken is suikervrije limonade mogelijk.

Eetmomenten

Bij Dollie worden vaste eettijden gehanteerd, dit zorgt voor structuur en voorspelbaarheid in het dagprogramma. Er wordt gezamenlijk aan tafel gegeten, zowel tussen de middag als bij de tussendoortjes, dit zorgt voor rust en gezelligheid. Het voedingsschema bestaat uit fruit in de ochtend, een lunch en twee tussendoortjes in de middag.

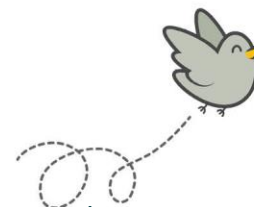

Pedagogisch professionals geven kinderen het goede voorbeeld door samen met hen te eten en hen te begeleiden in gewoontes en vaardigheden. Natuurlijk kan Dollie de medewerkers niets verplichten en zijn zij vrij te eten wat ze willen, dit doen zij in hun pauze.

Eten wordt niet verplicht. Als het kind (na een hapje geproefd te hebben) aangeeft iets niet lekker te vinden, wordt dat gerespecteerd. Hetzelfde met de hoeveelheden die de kinderen eten, genoeg is genoeg.

Allergieën

Vanzelfsprekend wordt er rekening gehouden met allergieën van kinderen. Er is ook ruimte om individuele afspraken te maken wanneer het nodig is om af te wijken van het voedingsbeleid, bijvoorbeeld bij een dieet of een bepaalde geloofsovertuiging. Deze afspraken worden schriftelijk vastgelegd.

Traktaties en uitzonderingen

Een verjaardag betekent feest! Vaak gaat dit gepaard met een traktatie. Dollie adviseert een zo gezond mogelijke traktatie wanneer er getrakteerd wordt, een kleine, goedkope niet eetbare traktatie is ook mogelijk. Voor traktatie-ideeën kunt u kijken op de website www.voedingscentrum.nl/trakteren.

Incidenteel zal er snoep of snacks aangeboden worden, dit passend bij een thema. De hoeveelheid suiker, zout en verzadigd vet wordt zoveel mogelijk beperkt.

Voedselveiligheid

Om voedselvergiftiging of bijvoorbeeld maag- en darmklachten te voorkomen, zijn er regels opgesteld rondom het klaarmaken en verstrekken van voedsel. De regels en richtlijnen zijn te vinden in het protocol hygiëne.

4.4 Bewegen

Kinderen ontdekken de wereld door te bewegen. Daarom krijgen ze de kans om vrij te bewegen en te ontdekken met alle zintuigen. Ze leren door spelen, doen, uitproberen, kijken, imiteren, meedoen en aanwijzingen krijgen. Samen met de mensen om hen heen bouwen ze aan hun eigen wereldbeeld. Dollie zorgt voor een veilige en uitdagende omgeving.

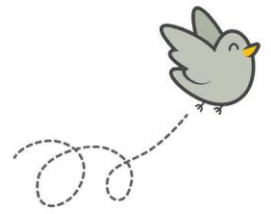

Beweging kinderen tot 1,5 jaar

Actief zijn is voor baby's en dreumesen tot anderhalf jaar de manier om de wereld te ontdekken en zich verder te ontwikkelen. Spelen, dus bewegen, is de natuurlijke manier van kinderen om te leren. Kinderen van deze leeftijd kunnen nog geen opdrachten uitvoeren en niet op hun beurt wachten. Daarom is op alle groepen de ruimte zo ingericht dat er ruimte is voor vrij spel. Vrij spel is spel zonder opdrachten en zonder dat een kind op zijn beurt hoeft te wachten. Bij vrij spel bepaalt een kind zelf hoe, waarmee, hoe lang en op welke manier het met iets speelt. Zo ontdekken ze wat ze met materiaal kunnen doen. Bij vrij spel zijn kinderen zelfstandig bezig. Ieder kind speelt op zijn of haar eigen niveau. De pedagogisch professionals zijn in de buurt om te helpen. Dollie zorgt voor een uitdagende omgeving en verschillend materiaal. Weer of geen weer, zo mogelijk wordt er dagelijks samen buiten gespeeld.

Bewegen voor kinderen 1-4 jaar

Kinderen tussen de anderhalf en vier jaar kunnen door vrij en geleid spel lekker bewegen. Vrij spel zorgt ervoor dat kinderen materiaal leren kennen en de mogelijkheden van dat materiaal ontdekken. Daarmee spelen ze ieder op hun eigen niveau. Elke dag wordt geleid spel aangeboden d.m.v. activiteiten die gebonden zijn aan onze thema's. Het spel wordt zodanig uitnodigend aangeboden, dat de kinderen geprikkeld zullen worden om mee te doen. Alle medewerkers hebben een actieve rol en zorgen ervoor dat de kinderen kunnen bewegen. Daardoor leren ze en ontwikkelen ze zich op motorisch en zintuigelijk niveau.

De hele dag zijn er kansen voor spelletjes en daarmee voor leren. Alle spontane contacten worden daarvoor benut. Pedagogisch professionals zijn zich bewust van de verschillende interactievaardigheden. Sensitieve responsiviteit is hierbij belangrijk, gevoelig zijn voor de signalen die het kind geeft en hierop reageren. Elk kind is het waard om aandacht te krijgen en omdat elk kind anders is wordt er gekeken naar wat het nodig heeft op het gebied van spelen en bewegen. Er wordt altijd ingespeeld op de behoefte van het kind.

De materialen die aangeboden worden sluiten aan bij de belevingswereld van de kinderen. Ook buiten spelen, lekker ravotten en risicovol spelen is belangrijk voor de ontwikkeling van de kinderen. Er is een grote buiten speeltuin en een grote binnenspeeltuin, dus ruimte genoeg om lichamelijk uitgedaagd te worden en op die manier ook cognitief te groeien.